Associazione Missiòn ONLUS
Via Treppo 3
33100 Udine

Bilancio 2015

Sommario

Bilancio 2015 ..... *1*
Sommario *3*
Relazione morale 2015 ..... *4*
Attività di Formazione ed informazione sul territorio *6*
a) Corsi di formazione sulla mondialità 6
b) Centro documentazione pace e mondialità 7
c) Educazione alla mondialità nelle scuole. 7
Sostegni a Distanza (SaD) *9*
a. Ripartizione dei fondi raccolti per area geografica 9
b. Ripartizione dei fondi *inviati* per area geografica 10
Principali progetti di SaD finanziati 12
a. Africa 12
b. America Latina 13
c. Asia 18
d. Medio Oriente 19
e. Europa 19
Microprogetti *20*
a. Africa 21
b. America Latina 25
c. Asia 27
d. Europa 29
Bilancio esercizio 2015 ..... *32*
comparato con esercizio anno precedente *32*
Relazione dei revisori dei conti *33*

Relazione morale 2015

MISSIÒN Onlus è il braccio operativo del nostro Centro Missionario Diocesano, organismo impegnato a coniugare il sostegno alla pastorale missionaria delle comunità parrocchiali locali con quello al compito di evangelizzazione e promozione umana svolto dalle Chiese sorelle, in particolare dove operano Missionari di origine friulana.
Persone cresciute e formate quindi nelle nostre comunità e da qui partite, meglio inviate, certamente non dimenticate, il che sarebbe una grossa perdita di opportunità oltre a una grave diminuzione di comunione. Persone che alle nostre comunità, in uno scambio di buone prassi, ritornano ogni tanto per riferire, permanendo a volte nel nostro pensiero, come un emigrante, come uno di famiglia, che manca, ma verso il quale si avverte una particolare attenzione e sollecitudine.
Oppure che, grazie agli strumenti oggi a disposizione, sono sempre in costante collegamento con noi, ricordandoci bellezze e ingiustizie di altri orizzonti, che pure ci riguardano direttamente in questo mondo globale.

Oggi tutti siamo immersi in uno straordinario processo di trasformazione, il più grande della storia umana, che pone nuovi interrogativi, mentre offre opportunità inedite.
"Non necessariamente gli obiettivi di questo cambiamento, come ci ricorda papa Francesco, sono orientati al bene comune e a uno sviluppo umano sostenibile e integrale" *(Laudato si', 18)*.
"Spesso non si ha chiara consapevolezza dei problemi che colpiscono particolarmente gli esclusi, la maggior parte del pianeta, miliardi di persone" *(Laudato si', 49}*.
Di qui la chiamata: "Voglio rivolgermi a ogni persona che abita questo mondo. Nella mia esortazione *Evangelii gaudium* ho scritto ai membri della Chiesa per mobilitare una riforma missionaria ancora da compiere, in questa Enciclica mi propongo di entrare in dialogo con tutti" *(Laudato si', 3)*.
Nella *Evangelii gaudium* ci invitava a pensare e agire: "Io sono una missione su questa terra, bisogna riconoscere se stessi come marcati a fuoco da tale missione di illuminare, benedire, vivificare, sollevare, guarire, liberare" *(Evangelii gaudium, 273)*.

Noi, con i limiti delle nostre possibilità, in MISSIÒN Onlus nell'anno 2015 abbiamo svolto le seguenti attività:

FORMAZIONE E INFORMAZIONE SUL TERRITORIO

- Abbiamo partecipato in modo consistente al progetto *Solidarietà per Azioni 2015, percorsi di formazione per cittadini del mondo*. Il titolo di quest'anno è stato *Verso dove? La sfida del cambiamento*. Ha visto 3 incontri pubblici, 3 riservati alla preparazione dell'esperienza di viaggio e il tradizionale momento residenziale di Pesariis. Il bilancio: 60-80 persone presenti agli incontri pubblici, 28 iscritte, 12 a Pesariis, una decina quelle che hanno fatto esperienze di viaggio.
- E' proseguita l'azione del *Centro Documentazione Pace e Mondialità,* che dispone di circa 550 dvd, 2700 testi e 40 riviste, con catalogo on-line. E' a disposizione di docenti e studenti per la pianificazione di percorsi e approfondimenti.
- E' proseguita anche l'azione di Educazione alla Mondialità nelle scuole, in particolare su temi di immigrazione, cooperazione internazionale e disagi sociali.
- Infine sono stati prodotti diversi articoli, testi e raccolte di materiale fotografico.

SOSTEGNI A DISTANZA (SAD)

- Sono stati inviati fondi per totali € 119.273,76 per finanziare 18 progetti principali oltre a diversi interventi minori, in 13 paesi di Africa, America, Asia ed Europa.

PROGETTI DI COOPERAZIONE

- Siamo intervenuti a sostegno di 18 iniziative di cooperazione in 11 Paesi dei continenti richiamati, inviando complessivamente fondi per € 167.629,52. Particolarmente significativo è stato il rapporto con la diocesi gemellata di Emdibir in Etiopia, che ha visto progetti cofinanziati dalla Regione FVG e dalla CEI. Alla loro realizzazione hanno partecipato docenti e istituti universitari, professionisti, altre associazioni, volontari senior e giovani volontari impegnati nell'Anno di Volontariato Sociale (AVS).

Per quanto è stato fatto ringraziarne di cuore tutti coloro che hanno collaborato: nelle Parrocchie, nelle Chiese sorelle, nel Centro Missionario Diocesano, nell'Associazione MISSIÒN Onlus. Un particolare apprezzamento va ai Volontari e agli Operatori, che con il loro servizio qualificato continuano a mantenere viva la dimensione missionaria della nostra Chiesa.

Don Luigi Gloazzo
Direttore Centro Missionario
Presidente Missiòn Onlus

Attività di Formazione ed informazione sul territorio

a) Corsi di formazione sulla mondialità

Solidarietà per azioni è un progetto rivolto a tutti coloro che sono interessati a conoscere e ad avvicinarsi al mondo della solidarietà internazionale.
È promosso da una rete di realtà differenti tra loro, accomunate da passione e impegno per costruire un mondo migliore. Realtà missionarie e organizzazioni di volontariato, insieme in un progetto comune per far conoscere e allargare la rete della solidarietà internazionale.
Dal 2001, Solidarietà per azioni (SPA) propone un percorso "formativo" attraverso il quale è possibile incontrare e conoscere esperienze concrete di volontariato internazionale e di missione.

Il titolo di quest'anno è stato **"Verso dove? La sfida del cambiamento"**
La parola crisi ha origine dalla parola greca *krisis* che significa scelta, da *krino* distinguere. La crisi è dunque una situazione che ci costringe ad una scelta; crisi è trovarsi ad un bivio e dover decidere da che parte andare; è il sapere che le cose non possono rimanere così come stanno. La crisi ci costringe a riflettere, ad analizzare la nostra società, i valori su cui si basa, le relazioni umane che promuove, la giustizia che proclama, il futuro che prospetta.
Pensando alla parola crisi, soprattutto se si tratta di una crisi economica, siamo abituati a porre l'accento sugli aspetti negativi , sulle sofferenze che essa genera, sulle ingiustizie che amplifica. Ma proprio questi aspetti ci spingono a cercare strade nuove per l'umano convivere, a immaginare un mondo diverso a chiederci verso dove stiamo andando, quale cambiamento immaginiamo per il mondo.
I tre incontri pubblici di Solidarietà per azioni mirano proprio a proporre qualche stimolo rispetto questo tema. Il primo incontro è proprio una riflessione sulla "Crisi come opportunità di cambiamento". Ma la necessità di cambiamento non riguarda solo il modello economico, passa attraverso le relazioni tra i popoli, i conflitti, le guerre. Serve promuovere un cambiamento in tutte le culture in cui si amplino gli spazi per l'incontro con altri modi di pensare, altre scale di valori mantenendo sempre il rispetto reciproco.
È facendo appello a tutti gli uomini di buona volontà, in tutte le culture che si può sperare in un modo più giusto e più umano per tutti

Il corso ha avuto il seguente calendario:

Presentazione del Corso

Venerdì 23 gennaio

Incontri pubblici

Venerdì 6 febbraio –
Crisi come opportunità di cambiamento
Incontro con *Stefano Carbone e Gianluca Solera*

Venerdì 13 febbraio
L'atlante delle guerre: conflitti e pace
Incontro con *Raffaele Crocco*

Venerdì 20 febbraio
"L'inferno e il cuore dell'Afghanistan. Opporsi al male con la forza dell'amore."
Incontro con *Farhad Bitani*

Incontri riservati all'esperienza di viaggio

Sabato 14 marzo
Sabato 28 marzo
Sabato 11 aprile

Corso residenziale:

PESARIIS (UD)
Incontrare l'altro, le sfide del confronto tra culture
Da giovedì 30 aprile a domenica 3 maggio

Al corso si sono iscritte 28 persone di cui 12 hanno partecipato al residenziale di Pesariis

b) Centro documentazione pace e mondialità

Il Centro Documentazione Pace e Mondialità vuole essere uno spazio di lavoro e di approfondimento su fenomeni legati a globalizzazione, nonviolenza, squilibri del mondo, problematiche interreligiose e interculturali, immigrazione e accoglienza, sfruttamento e salvaguardia dell'ambiente, povertà e conflitti dimenticati.

Rivolto in particolare agli ambiti educativi, il Centro offre:

- Accesso gratuito al materiale archiviato (circa 550 dvd, 2700 testi, 40 riviste: il catalogo è on-line)
- Consulenza rivolta a docenti per la pianificazione di percorsi tematici personalizzati
- Assistenza a studenti nella pianificazione e nella ricerca bibliografica per la stesura di tesi
- Percorsi di formazione e aggiornamento per docenti, senza oneri per gli Istituti di appartenenza

c) Educazione alla mondialità nelle scuole.

Missiòn Onlus, tramite il Centro di Documentazione pace e mondialità ed in collaborazione con la Caritas Diocesana di Udine realizza gratuitamente dei percorsi di Educazione alla Mondialità e sensibilizzazione alla solidarietà rispetto al disagio sociale. Gli interventi vengono realizzati prevalentemente nelle Scuole/Università, ma anche in contesti extra scolastici (Parrocchie, gruppi Scout, ecc.). Le finalità ultime sono:

- Suscitare interesse nei confronti di temi e problematiche legate alla mondialità;
- Promuovere la cittadinanza attiva e le scelte di vita consapevole;
- Favorire la circolazione di strumenti informatici e didattici specifici;

In particolare, i percorsi del Progetto "Il risveglio di Giona" riguardano:

1. Immigrazione
   a) "Non si TRATTA!"
   b) "Richiedenti asilo"

2. Rapporti Nord Sud
   a) "Conflitti dimenticati e manipolazione dell'informazioni: R.D. Congo"
   b) Progetti Centro Missionario Diocesano

3. "Zero poverty: lotta all'esclusione sociale" (con visite presso la struttura per persone senza dimora "Il Fogolar" e/o la mensa a Udine o a Caneva di Tolmezzo);

4. "Vicini alla gente di mare: i marittimi" (sportello di contatto/ascolto con i marittimi presso il Porto di S. Giorgio di Nogaro, dove le classi possono recarsi in visita);

I percorsi solitamente consistono in due incontri da due ore ciascuno: il primo di introduzione al tema, il secondo di focalizzazione su un tema specifico, dove possibile con una testimonianza di un operatore o di un utente o una visita presso l'eventuale struttura/servizio Caritas di riferimento. Lo stile adottato è interattivo e mira a rendere i ragazzi protagonisti delle attività, e non solo fruitori. Per questo si propongono giochi di ruolo e di simulazione e dibattiti, piuttosto che la classica lezione frontale. Inoltre, evitando di proporre "pacchetti standard", si lavora con gli insegnanti e gli educatori per adattare i percorsi ai diversi gruppi classe. Ad esempio, a seguito di un percorso educativo sul tema dei richiedenti asilo in alcune classi del Liceo Marinelli di Udine, che aveva visto i ragazzi particolarmente attivi, si è deciso di realizzare un pranzo in una struttura di accoglienza di profughi afghani. Si è trattato di un momento conviviale di incontro che ha permesso ai ragazzi coinvolti di fare esperienza diretta delle tematiche affrontate in classe.

Nel corso dell'Anno Scolastico 2014-15, relativamente ai percorsi suddetti, sono stati incontrati **66 gruppi scolastici** (prevalentemente Scuole Secondarie di II grado), **3 gruppi catechistici** e 3 classi del Corso di Laurea di Educatore Professionale.

Grazie alla raccolta della Campagna Quaresimale "Un pane per Amor di Dio" dedicata alla solidarietà con il popolo greco è stata realizzata una conferenza-testimonianza sulla crisi economica e sociale in Grecia, rivolta a tutte le classi V^ del Liceo Scientifico "G. Marinelli" di Udine (280 studenti) anche per sensibilizzare e promuovere il volontariato presso la Caritas Atene con la quale la nostra diocesi ha avviato un gemellaggio; da questo incontro, grazie all'impegno di un'insegnante con cui si collabora da anni, si è concretizzato un impegno attivo da parte di 12 ragazzi udinesi, che durante l'estate sono andati ad Atene a fare volontariato presso Caritas Atene, accompagnati dall'insegnante suddetta.

Di seguito alcuni dati relativi a quanto realizzato nell'anno scolastico 2014-2015

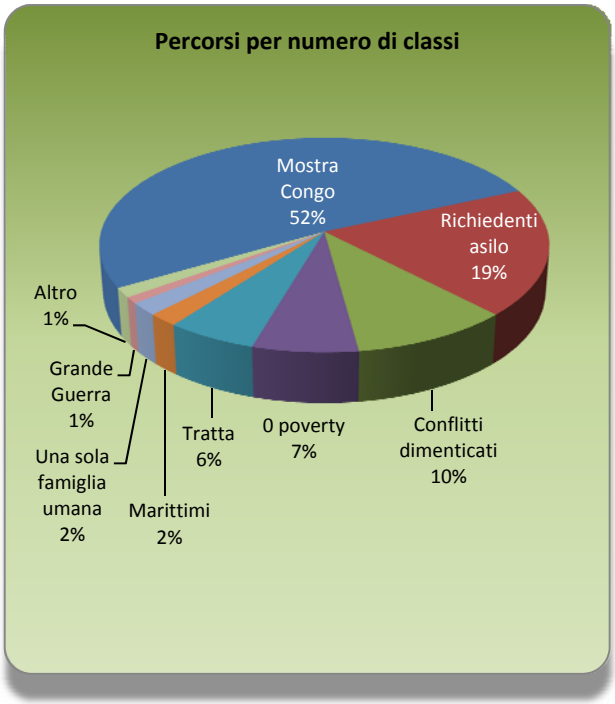

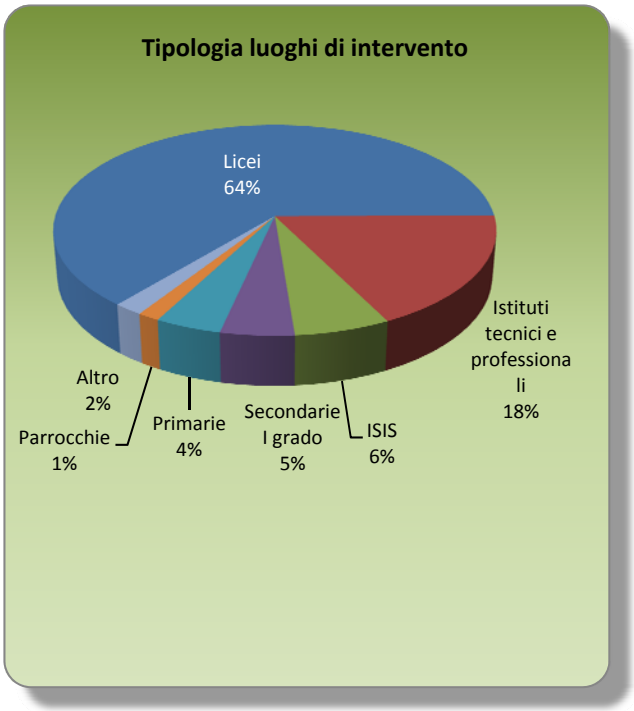

Sostegni a Distanza (SaD)

Nel 2015 ai Sostegni a Distanza hanno contribuito 540 offerenti.

a) Ripartizione dei fondi raccolti per area geografica

Sostegni a Distanza	2015		2014	
Africa	**23.474,00**	**16,66%**	**27.003,00**	**16,18%**
Cameroun	9.775,50	6,94%	9.363,00	5,61%
Congo (Rep. Dem. del)	1.284,00	0,91%	800,00	0,48%
Egitto	4.277,00	3,04%	5.715,00	3,42%
Etiopia	8.137,50	5,78%	11.125,00	6,67%
America	**76.589,84**	**54,36%**	**99.939,84**	**59,88%**
Argentina	13.955,84	9,90%	16.070,84	9,63%
Bolivia	22.289,50	15,82%	24.990,50	14,97%
Brasile	24.643,50	17,49%	42.492,50	25,46%
Perù	15.701,00	11,14%	16.386,00	9,82%
Asia	**30.415,34**	**21,59%**	**30.629,84**	**18,35%**
India	8.622,34	6,12%	11.211,84	6,72%
Libano	8.118,00	5,76%	7.480,50	4,48%
Thailandia	13.675,00	9,71%	11.712,50	7,02%
Europa	**10.418,00**	**7,39%**	**9.323,00**	**5,59%**
Albania	4.406,00	3,13%	2.986,00	1,79%
Romania	6.012,00	4,27%	6.337,00	3,80%
Totale SaD	**140.897,18**	**100,00%**	**166.895,68**	**100,00%**

b) Ripartizione dei fondi inviati per area geografica

Sostegni a distanza inviati	2015		2014	
Africa	**21.257,71**	**17,82%**	**31.140,00**	**18,35%**
Cameroun			9.847,04	5,80%
Congo (Rep. Dem. del)			1.494,50	0,88%
Egitto	4.867,17	4,08%	4.608,45	2,72%
Etiopia	16.390,54	13,74%	15.190,01	8,95%
America Latina	**71.307,77**	**59,78%**	**102.024,66**	**60,11%**
Argentina	10.361,08	8,69%	17.144,90	10,10%
Bolivia	21.707,98	18,20%	25.906,79	15,26%
Brasile	21.407,12	17,95%	41.460,86	24,43%
Perù	14.514,29	12,17%	17.512,11	10,32%
Asia	**22.684,40**	**19,02%**	**28.839,60**	**16,99%**
India	4.173,67	3,50%	9.783,01	5,76%
Libano	6.943,79	5,82%	7.808,64	4,60%
Thailandia	11.566,94	9,70%	11.247,95	6,63%
Europa	**4.023,88**	**3,37%**	**7.728,28**	**4,55%**
Albania	4.023,88	3,37%	4.273,78	2,52%
Romania			3.454,50	2,04%
Totale SaD	**119.273,76**	**100,00%**	**169.732,54**	**100,00%**

I grafici seguenti illustrano la suddivisione geografica dei fondi inviati nell'esercizio.

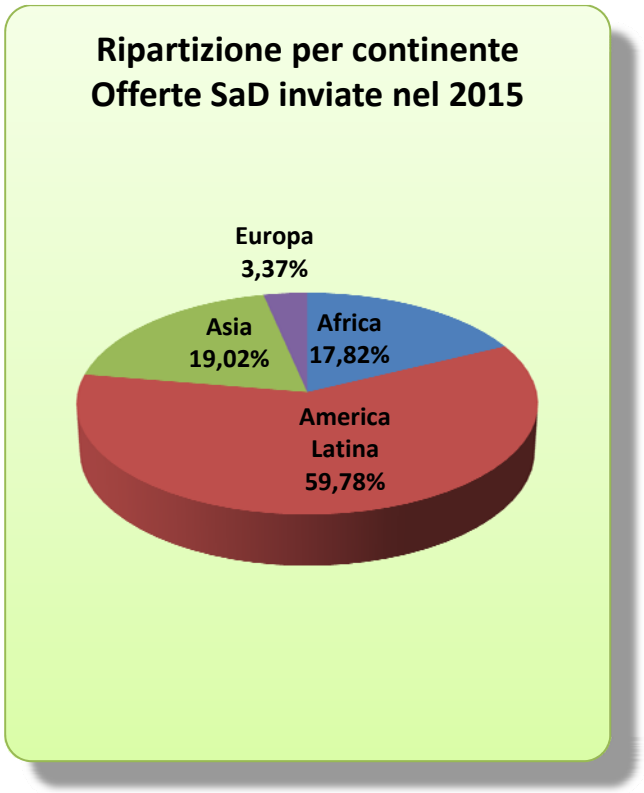

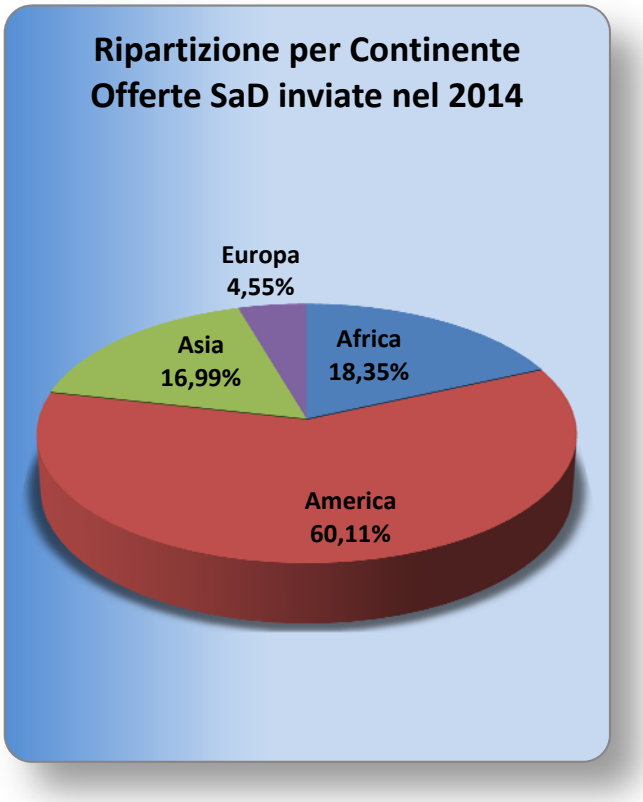

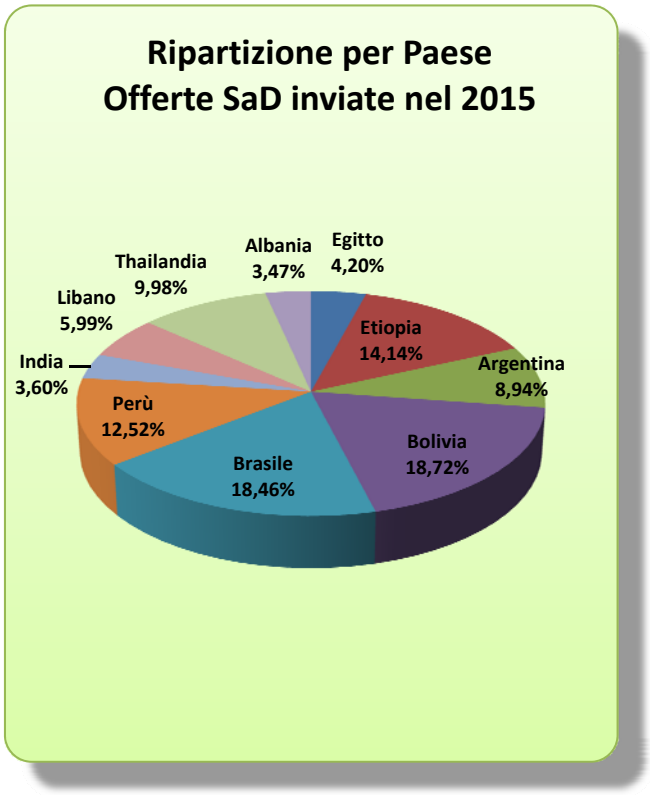

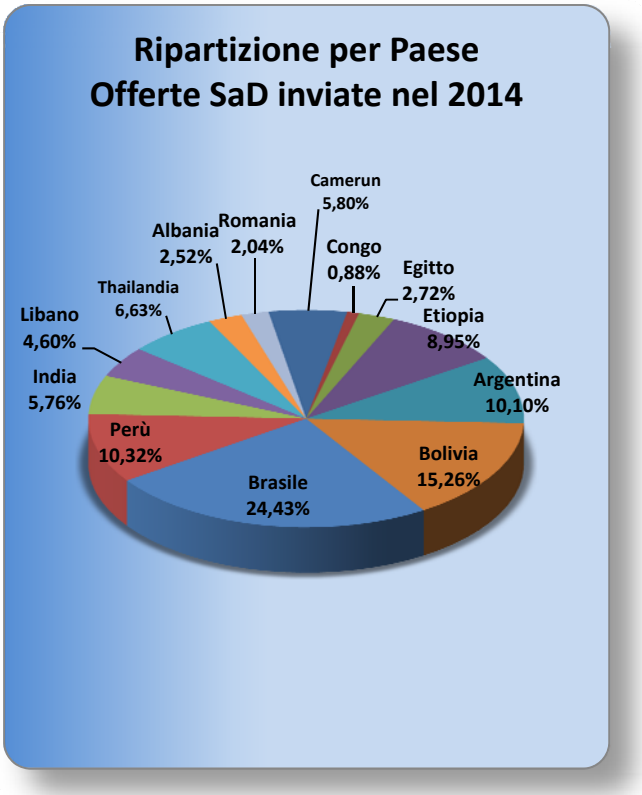

Principali progetti di SaD finanziati

a. Africa

Paese	Località	Progetto	Referente	Quote inviate
Egitto	Negade	Sostegno scolastico presso la città di Negade. Progetto Adottiamo una Mamma.	Suor Abd Elsameea Naglaa	€ 4.867,17

Il progetto ha avuto inizio con Sr Annamaria Caporale che, rientrata in Italia nel 2012 per motivi di salute, si trova presso la comunità delle suore Elisabettine di Pordenone. Il progetto ha visto un susseguirsi di numerose suore Egiziane come referenti ed attualmente è seguito da Suor Abd Elsameea Naglaa.

Si tratta di due interventi distinti:
Assistenza scolastica presso la città di Negade.
Le suore gestiscono una scuola primaria con bambini dai 3 agli 11 anni che ospita in 600-700 studenti circa. Oltre alla normale istruzione, ai bambini più poveri che sono sostenuti a distanza, vengono forniti il materiale scolastico, la divisa, libri, ecc. Inoltre ad alcune famiglie vengono assicurate l'acqua e la luce, in modo che i bambini possano studiare e lavarsi.

Progetto Adottiamo una Mamma.
Il progetto, tramite una clinica gestita sempre dalle suore, offre a delle mamme supporto durante tutta la gestazione e nei due anni di svezzamento del bambino

Paese	Località	Progetto	Referente	Quote inviate
Etiopia	Shebraber	Supporto alla scuola materna ed elementare di Shebraber	Mons. Musie Gebreghiorgis	€ 2.205,00

Il villaggio di Shebraber è piuttosto esteso, conta più di 250 abitazioni. Non essendoci un'anagrafe è però impossibile conoscere il numero esatto di persone, ma solo delle case costruite in una determinata zona. Secondo una stima che considera la famiglia etiope costituita da almeno 5 persone è possibile supporre che nel villaggio di Shebraber gli abitanti siano oltre il migliaio.
Nel villaggio non c'è corrente elettrica. Nell'area recintata, dove e' stata costruita la Chiesa, c'e' un pozzo, scavato oltre dieci anni fa. Purtroppo l'acqua, che era una volta potabile, ora esce sporca con tracce di olio, ma per gli abitanti di Shebraber non c'e' alternativa, sono costretti a berla così.
I sacerdoti, che hanno a disposizione l'automobile, devono andare a prendere l'acqua potabile nel villaggio di Attat, distante circa trenta chilometri. Nello stesso villaggio c'e' un ospedale gestito dalla Chiesa Cattolica ed è il più vicino al villaggio di Shebraber.
Intervenire con i sostegni a distanza può essere molto utile per la comunità di Shebraber. L'intenzione e' di utilizzare il ricavato per sostenere le spese ricorrenti della scuola materna.
La scuola e' un edificio molto piccolo costruito in fango con solo due aule. I bambini iscritti sono ottanta.
Ogni giorno i bambini ricevono un pranzo, viene servito del te e, a giorni alterni, pane o legumi.
Assunti ci sono due insegnanti, una donna delle pulizie, una cuoca ed un guardiano.

Paese	Località	Progetto	Referente	Quote inviate
Etiopia	Getche	Supporto alla scuola elementare di Getche	Caudillo suor Maria	€ 14.185,54

Il progetto intende garantire uno sviluppo integrale ai bambini del villaggio di Getche, attraverso l'accesso alla scuola elementare e ad un servizio di assistenza sanitaria di base.

Obiettivi
- Assicurare l'accesso a 150 bambini e bambine di Getche alla scuola elementare, fornendo i materiali didattici, le divise e un pasto al giorno. Garantire il buon funzionamento della scuola attraverso la copertura delle spese di gestione (salari insegnanti, materiali didattici, utenze, mensa scolastica, etc).

- Fornire un servizio di **assistenza sanitaria di base** agli alunni della scuola elementare (visite mediche, vaccinazioni, etc).

La Congregazione, sia per difficoltà logistiche che di comunicazione, intende privilegiare il **sostegno a distanza di classi scolastiche** piuttosto che del singolo bambino, esperienza già in atto in altre missioni con esiti molto positivi, sia per la gestione delle schede e del materiale informativo, sia per dare continuità agli interventi nei centri dove operiamo.

Sarà inoltre possibile mantenere un contatto continuo con le attività nella missione attraverso un sito web dei progetti (pagina Facebook Progetti FMC) che la Congregazione aggiorna di continuo, in modo da dare rilievo delle varie attività portate avanti nella missione.

b. America Latina

Paese	Località	Progetto	Referente	Quote inviate
Argentina	Burzaco Bs. As.	SaD per bambini inseriti nell'istituzione educativa assistenziale "CASA FAMILIA" di Burzaco	Suor Fanin Mary Luciana	€ 3.332,98

Il progetto "Casa Familia" nasce per dare una risposta educativo-assistenziale a bambini tra i più indigenti e bisognosi della zona e alle loro famiglie.
La casa accoglie 80 bambini tra i 2 e i 13 anni.
Sono suddivisi in tre fasce d'età e vengono seguiti rispettivamente da 3 educatrici durante tutta la giornata.
Oltre ad affiancarli nell'educazione viene offerto loro l'appoggio scolastico (i bambini sono inseriti nelle scuole pubbliche del territorio).

Paese	Località	Progetto	Referente	Quote inviate
Argentina	San Martín Bs. As.	Sostegno scuola "Collegio Maria Inmaculada"	don Julio Miranda dir. Caritas	€ 7.028,10

L'iniziativa vuol aiutare 120 bambini ospiti del Collegio Maria Immacolata di S. Martin a Buenos Aires.
La scuola – Collegio è situata in un quartiere povero alla periferia di Buenos Aires. E' frequentata da oltre 500 alunni di cui 120 necessitano di un'assistenza economica completa (le loro famiglie non sono in grado di mantenerli).
L'età dei ragazzi oscilla tra i 3 e i 15 anni, cioè dall'età prescolare alla conclusione del "Ciclo di educazione generale di Base".
Ai ragazzi viene data un'istruzione scolastica seria e completa e un'educazione cristiana di cui hanno tanto bisogno e che è sentita come esigenza dalle famiglie.

Paese	Località	Progetto	Referente	Quote inviate
Bolivia	Cochabamba	Educazione e formazione umano-cristiana dei bambini e delle loro famiglie, garantendone lo studio, la salute e l'alimentazione.	Suor Sara Garcia	€ 4.728,50

Il progetto ha i seguenti obiettivi:

- Che tutti i figli in età scolare di 40 famiglie, possano accedere alla scuola almeno fino al 12° anno, la quarta liceo.
- Che tutte queste persone possano essere seguite con vaccinazioni e azioni preventive e abbiano una assistenza sanitaria di base
- Che la famiglia, soprattutto i genitori, si facciano più responsabili, per sostenere l'educazione e la formazione dei propri figli.

Le azioni previste per il loro perseguimento sono:

- incontri mensili con i genitori per una formazione integrale, umana e cristiana;
- controlli medici periodici dei bambini, secondo l'età; controllo della crescita e nutrizionale, con sostegno particolare per i bambini denutriti (nel periodo della scuola la mensa con un pasto, latte ecc.)
- attenzione particolare a certe situazioni sanitarie che compromettono la corretta crescita dei figli (norme igieniche - acqua -luce ecc.)
- controllo della scolarità obbligatoria dei figli.

Paese	Località	Progetto	Referente	Quote inviate
Bolivia	Santa Cruz	Progetto Aurora	Zurlo Clara	€ 3.294,27

Il progetto sostiene l'attività del Centro di Recupero Nutrizionale di San Carlos. Qui giungono bambini malnutriti o denutriti. Il Centro può accogliere fino a 50 bambini, ma si sono raggiunte anche 64 presenze.
Il tempo del recupero di un bambino va dai 2 mesi ai 4-5 e anche più quando i casi sono gravi o si complicano. Il costo medio, per ciascun bambino, è di circa 300 $.

Il centro conta oltre 30 dipendenti, tra i quali un nutrizionista. Con lui si sta cercando di dare non solo qualità al servizio di riabilitazione dei bambini ma anche di promuovere fra le mamme la prevenzione della denutrizione. La cosa non é facile poiché molti bimbi provengono dalla cultura Colla e Ayorea e la comunicazione con loro è incerta; inoltre appartengono a comunità a volte ben lontane (anche 150 Km.) e le mamme non sono visitate frequentemente.

Paese	Località	Progetto	Referente	Quote inviate
Bolivia	El Alto	Sostegno scolastico, alimentare e sanitario a bambini e adolescenti di El Alto	Suor Machaca Alanoca Sabina	€ 1.877,68

Il progetto gestisce una mensa per 120 bambini, ai quali viene offerto gratuitamente il pranzo durante tutto l'anno scolastico nei giorni dal lunedì al venerdì.
I bambini frequentano una scuola statale che dista circa 300 m. dalla mensa, di cui usufruiscono in due turni, uno al mattino e l'altro al pomeriggio.
Ai bambini vengono forniti anche libri ed altro materiale scolastico.
Tre volte all'anno alle famiglie vengono consegnati alimentari, sapone e sale.
L'ultimo mercoledì di ogni mese si svolgono con le mamme degli incontri di formazione in cui, oltre alle lezioni comunitarie, viene dedicato un tempo all'ascolto personale con il contributo di figure professionali volontarie: una psicologa, un avvocato ed un assistente sociale.
Il progetto sostiene anche il pagamento delle spese sanitarie necessarie alle cure dei bambini.

Paese	Località	Progetto	Referente	Quote inviate
Bolivia	Chivimarca	Miglioramento delle condizioni di vita dei bambini "sostenuti a distanza" e delle loro famiglie attraverso un intervento integrato nella pastorale e nei settori sanitario e scolastico	Sr. Celestina Brigadoi	€ 11.807,53

È stato avviato da Suor Graziella Franceschinis, scomparsa il 29/11/2005 ed ora è seguito da Suor Celestina Brigadoi.
Il progetto opera su tre diversi settori: l'Evangelizzazione (attività legata all'annuncio ed alla catechesi), lo Scolastico ed il Sanitario.

Gli obiettivi sono:

- Continuare e migliorare l'attività di Pastorale rivolta ad adulti e bambini
- Prestare un servizio ambulatoriale di riferimento per le 26 comunità interessate
- Prestare un servizio di trasposto sanitario per i casi gravi verso gli ospedali di Kami, Oruro e Cochabamba.
- Aumentare la scolarizzazione ed il livello del servizio scolastico della zona

Vengono realizzati mediante i seguenti interventi:

- Attività pastorali
- Interventi nel settore sanitario ed alimentare:
- Ambulatorio medico a Chivimarca
- Centro per la promozione umana

Interventi nel settore scolastico:

- Il convitto e la scuola media
- La scuola a distanza
- Il CETHA (Centro Educativo Tecnico Humanístico Agropecuario)
- La partecipazione alla gestione del sistema scolastico del cantone

Paese	Località	Progetto	Referente	Quote inviate
Brasile	Santo Amaro (San Paolo)	Adottiamo una culla	Sr. Agnese Benetton	€ 3.317,30

Il progetto di sostegno a distanza "Adottiamo... una culla" ha la finalità di sostenere i bambini ospiti di un orfanotrofio di Santo Amaro, alla periferia di San Paolo, in Brasile dove dal 1992 svolge il suo apostolato suor Natalia BENETTON, dell'istituto delle Suore della Visitazione.
Nell'aprile del 1975 un gruppo di sposi cristiani ha fondato la "Associação Cristã de Casais", con lo scopo di accogliere bambini abbandonati o appartenenti a famiglie in gravi difficoltà.
I bambini che vengono accolti vanno da zero a uno/due anni d'età e rimangono nell'Istituto finché il Tribunale dei Minori risolve le varie situazioni con il reinserimento in famiglia o con l'adozione. I problemi di questi bambini sono moltissimi, da quelli legali a quelli di salute. Molti di questi piccini sono figli di tossicodipendenti, di alcolisti, hanno subito maltrattamenti, sono denutriti, disidratati... alcuni presentano patologie che richiedono mesi e mesi di cure.
Ci sono poi i problemi economici legati ai costi che l'assistenza e le cure di questi bambini impongono; per questo, anche se le richieste sono moltissime, l'Istituto non può ospitare più di 25-30 bambini. L'Istituto non riceve sovvenzioni governative e tutto è affidato alla generosità dei benefattori.

Paese	Località	Progetto	Referente	Quote inviate
Brasile	Guaratinguetà	Progetto Educativo "Creche São Manoel "	Sr. Maria Molinari	€ 5.891,76

Obiettivi del progetto:

- Accogliere 50 bambini di 0 a 4 anni, offrendo un servizio educativo negli aspetti: fisico, psicologico, intellettuale e sociale a complemento dell'azione della famiglia e della comunità;
- Dare assistenza educativa mediante personale pedagogicamente preparato, cercando di sviluppare equilibratamente le capacità psico-emotive dei bambini;
- Aiutare le mamme, creando aiuti di protezione materno-infantile, realizzando un sostegno socio-educativo con una equipe interdisciplinare e, quando necessario, indirizzandole ai servizi di base del municipio;
- Offrire un servizio di prevenzione medico-odontologica ai bambini inseriti nel progetto, con l'aiuto di operatori professionali messi a disposizione dalla Prefettura;
- Offrire ai bambini alimentazione sana;
- Realizzare attività ricreative con giochi e giocattoli, guidate dalle educatrici.

Paese	Località	Progetto	Referente	Quote inviate
Brasile	Minas Novas	Sostegno a tre scuola materne di Minas Novas	Sr. Annamaria Ortelli	€ 10.174,36

Minas Novas è una cittadina di 12 mila abitanti ed è situata in una regione (Minas Gerais) riconosciuta dagli organismi internazionali come una delle aree più povere del mondo. La mancanza di acqua per la scarsità delle piogge e l'assenza di progetti alternativi ad una economia di sussistenza, sono le cause principali di una forte emigrazione.
Il progetto vuole sostenere tre asili distribuiti in punti diversi della città. Ospitano soltanto bambini provenienti da famiglie molto povere. Le strutture, oltre a non far mancare il pane quotidiano (colazione, pranzo e merenda), cercano di offrire ai bambini un'educazione attraverso il supporto di maestre preparate. I bambini ospitati sono oltre 350.

Paese	Località	Progetto	Referente	Quote inviate
Brasile	Salvador Bahia	Salvador Bahia: sostegno a bambini e adolescenti nei quartieri di Brotas, Itàpoa, Villamerica, Valeria	suor Anna Paola Zamin	€ 5.341,00

Settori d'intervento:

- Evangelizzazione (attività collegate all' annuncio ed alla catechesi).
- Sociale/sanitario (minori, salute, ecc.)
- Scolastico

Il progetto si pone i seguenti obiettivi:

- garantire ogni giorno un pasto bilanciato,
- migliorare la scolarizzazione, tenendo conto di tutto ciò di cui un bambino ha bisogno per la frequenza scolastica (indumenti, materiale didattico ecc.),
- garantire l'assistenza medica, farmacologica ed eventualmente psicologica.
- spingere i ragazzi più grandi a frequentare laboratori e corsi professionali per raggiungere un futuro lavorativo che li renda autonomi.

L'efficacia del progetto è garantita dall'appoggio di tanti volontari del posto, di collaboratori medici e di insegnanti, oltre che dalle suore, che hanno deciso di condividere la loro vita con i poveri.

Il progetto avviato da suor Anna Grazia Bressan, dopo la sua prematura scomparsa, è proseguito dalle consorelle.

Paese	Località	Progetto	Referente	Quote inviate
Perù	Yurimaguas	Assicurare la scolarizzazione, l'alimentazione e il miglioramento delle condizioni sociali di bambini e ragazzi nel distretto di Yurimaguas.	Huapaya Marianella	€ 14.514,29

Obiettivi del progetto:

- Aiutare i bambini con famiglie in difficoltà, abbandonati dai genitori, ammalati o disabili ecc.
- Ridurre il numero di bambini che non possono frequentare la scuola elementare o secondaria.
- Offrire la possibilità di continuare lo studio ai ragazzi e ragazze dei diversi villaggi dopo la scuola elementare che non possono accedere alla scuola media per la povertà dei genitori.
- Ridurre la denutrizione dei bambini.
- Migliorare le condizioni sociali ed economiche degli abitanti dei diversi villaggi della etnia Chayahuita.
- Aiutare nello studio bambini e ragazzi orfani o in difficoltà economiche.
- Assicurare che i bambini disabili abbiano ogni giorno il latte necessario.

Azioni:

- Città di Yurimaguas (sostegno a bambini orfani, disabili)
- Balsapuerto (aiuto ai ragazzi che hanno i genitori ammalati o in difficoltà economica per andare alla scuola media)
- villaggio Progreso (sostegno ai bambini della scuola elementare)
- Varadero (aiuto ai ragazzi che si spostano da altri villaggi per studiare nella scuola media)
- Barranquita (Aiuto ai bambini ammalati o denutriti)

In tutti questi contesti sociali è garantita ai bambini un'alimentazione completa, è assicurato il pagamento delle tasse scolastiche, la fornitura della divisa scolastica ed il materiale scolastico necessario.
Valutare il progresso dei ragazzi e dei bambini in relazione agli obiettivi previsti.

c. Asia

Paese	Località	Progetto	Referente	Quote inviate
India	Patha Reddy Palem	Educazione di Base in favore di bambini poveri delle zone rurali	George Chowdary	€ 4.173,67

L'obiettivo del progetto è quello di facilitare l'unità e lo spirito comunitario fra le diverse caste; ridurre il numero dei bambini che non possono frequentare la scuola; creare uguali possibilità educative per tutti; ridurre la denutrizione fra i bambini; diffondere la consapevolezza del problema del lavoro minorile; migliorare le condizioni sociali ed economiche degli abitanti del paese.

Azioni

- Identificare i gruppi che vivono al di sotto della soglia di povertà e tra questi i bambini.
- Programmare incontri con i gruppi identificati per favorire la partecipazione attiva al progetto,
- Organizzare percorsi periodici per l'educazione all'igiene e checkup sanitari per bambini e genitori,
- Garantire un'alimentazione completa ai bambini,
- Provvedere al pagamento delle tasse scolastiche, alla fornitura del vestiario per la scuola, dei libri e degli altri articoli necessari.
- Trovare un insegnante di sostegno, disponibile oltre l'orario scolastico, per i bambini che ne necessitano,
- Organizzare attività sportive, giochi, corsi ed altre attività extra curriculari,
- Promuovere incontri con i genitori all'inizio di ogni semestre accademico per verificare gli effetti del progetto sui bambini.
- Valutare il progressi dei bambini in relazione agli obiettivi del progetto e recuperare gli eventuali ritardi rispetto alle tappe stabilite.
- Monitorare l'andamento scolastico e incoraggiare alla prosecuzione degli studi.

Paese	Località	Progetto	Referente	Quote inviate
Thailandia	Provincia di Lampang	"Cammino". Interventi di scolarizzazione per una educazione all'auto sviluppo sostenibile ed integrato.	P. Arioldi Maurizio e Pelosin Adriano	€ 11.566,94

Il progetto si pone i seguenti obiettivi:

Offrire possibilità di scolarizzazione nel contesto più ampio possibile attraverso la creazione di ostelli che permettano la frequentazione della scuola.
Favorire l'inserimenti di nuovi giovani insegnanti in strutture scolastiche non funzionanti a causa della mancanza degli stessi.

Attraverso il meccanismo degli ostelli è possibile seguire più da vicino il regime alimentare e sanitario dei singoli bambini, molto spesso ancora segnato da malnutrizione, denutrizione e malattie epidemiche tipiche della zona subtropicale.

La frequenza alla scuola apre in maniera definitiva la possibilità di un riconoscimento ufficiale di questi ragazzi e delle loro famiglie da parte degli organi locali di governo.

d. Medio Oriente

Paese	Località	Progetto	Referente	Quote inviate
Libano	Meinetz – Regione di Akkar	Ecole St. François d'Assise	S. Beatrice Skorti	€ 6.943,79

Le suore Missionarie Francescane del Sacro Cuore sono arrivate a Menjez nel 1988 in piena guerra, provenienti dalla provincia orientale di Cipro, senza né convento né scuola. Le lezioni sono iniziate in una stanza della parrocchia con 15 alunni e per sei anni si tenevano ovunque fino al completamento della costruzione della scuola nel 1994. Attualmente sono presenti 250 alunni. I corsi si svolgono secondo il nuovo programma scolastico libanese, con apprendimento delle lingue, utilizzo del computer e attività sportive e artistiche. In questi ultimi anni si sono create due nuove classi per ragazzi affetti da gravi disabilità. Questo ha comportato l'assunzione di due insegnanti specializzati, di uno psicologo e l'onere di attrezzare le aule secondo le esigenze dei nuovi allievi. Con il tempo all'edificio scolastico, si è aggiunto un dispensario con annesso laboratorio di analisi, diretto da una infermiera diplomata che con l'aiuto bisettimanale di due medici serve 12 villaggi della regione di Akkar. All'inizio alcune organizzazioni fornivano i medicinali, ma in questi ultimi anni gli aiuti sono diminuiti notevolmente.

e. Europa

Paese	Località	Progetto	Referente	Quote inviate
Albania	Juban	Sostegno alla scuola materna di Juban	Sr. Zonta Assunta	€ 4.023,88

L'iniziativa vuol dare la possibilità di accogliere in una struttura adeguata (realizzata grazie al contributo della Caritas di Udine e di molti volontari friulani) circa 50 bambini in età prescolare che vivono a Jubani, piccolo centro non lontano da Scutari. I bambini (3-5 anni) imparano a socializzare e ad avere cura della loro persona; vengono preparati per l'ingresso nella scuola elementare e possono nutrirsi in maniera adeguata.
Annesso all'asilo c'è un ambulatorio diretto da una dottoressa albanese che dà assistenza e formazione sanitaria ai bambini e alle mamme.

Microprogetti

Tabella dei principali progetti finanziati:

Progetto	titolo	Fondi inviati	
Africa		**€ 72.758,82**	**43,40%**
Burundi		**€ 5.000,00**	**2,98%**
00002/2015	Progetto di formazione per giovani apprendisti muratori, finalizzato alla realizzazione di una scuola primaria a Mahonda	€ 5.000,00	2,98%
Camerum		**€ 7.000,00**	**4,18%**
00009/2014	completamento dei lavori di ristrutturazione dei locali del Centro sanitario della pace a Yaounde	€ 7.000,00	4,18%
Eritrea		**€ 5.000,00**	**2,98%**
00005/2015	Sicurezza Alimentare a Tokondà e Abo in Eritrea	€ 5.000,00	2,98%
Etiopia		**€ 55.758,82**	**33,26%**
008 / 11	Avvio di una scuola professionale e formazione dei formatori ad Emdibir	€ 8.183,78	4,88%
00002/2014	Una scuola per lo sviluppo - progetto AVS Etiopia	€ 9.666,63	5,77%
00007/2014	Rafforzamento delle comunicazioni, della logistica e del coordinamento della diocesi di Emdibir.	€ 2.768,00	1,65%
00013/2015	Miglioramento contesto socio economico Emdibir (Etiopia) e Daloa (CdA) - Regione FVG	€ 30.550,00	18,22%
00014/2015	Formazione per lo sviluppo - progetto AVS Etiopia 2015/2016	€ 4.590,41	2,74%
America Latina		**€ 17.000,00**	**10,14%**
Brasile		**€ 10.000,00**	**5,97%**
00011/2015	Acquisto attrezzature cucina ospedale Materno Infantile "Jesus Maria Jose"	€ 5.000,00	2,98%
00006/2015	Formazione umana, etica e professionale di donne svantaggiate per favorirne l'inserimento lavorativo	€ 5.000,00	2,98%
Uruguay		**€ 7.000,00**	**4,18%**
00008/2014	Riparazione ed impermeablizzazione delle terrazze nella scuola del Collegio di N. S. Dell'orto	€ 7.000,00	4,18%
Asia		**€ 18.000,00**	**10,74%**
Cina		**€ 3.000,00**	**1,79%**
00010/2015	Aiuto al movimento dei focolarini per formazione giovani e famiglie in Cina	€ 3.000,00	1,79%
India		**€ 10.000,00**	**5,97%**
00012/2015	Costruzione Chiesa a Zotovi - docesi di Kohima	€ 10.000,00	5,97%
Indonesia		**€ 5.000,00**	**2,98%**
00009/2015	Riparazione ed ampliamento della casa della fraternità	€ 5.000,00	2,98%
Europa		**€ 59.870,70**	**35,72%**
Albania		**€ 12.325,00**	**7,35%**
00004/2015	Aprire una porta alla cultura per i ragazzi ROM	€ 5.325,00	3,18%
00007/2015	Gestione e mantenimento scuola Materna "Frano Illia"	€ 7.000,00	4,18%
Grecia		**€ 47.545,70**	**28,36%**
00001/2014	Un Pane 2014 - Sostegno dei progetti di Caritas Grecia per la popolazione impoverita	€ 14.970,07	8,93%
00003/2015	Music improves the world	€ 32.575,63	19,43%
Totale progetti		**€ 167.629,52**	**100,00%**

a. Africa

N° prog.	Paese	Località	Progetto	Referente	Importo
00002/2015	Burundi	Mahonda	Progetto di formazione per giovani apprendisti muratori, finalizzato alla realizzazione di una scuola primaria a Mahonda	Don Runditse Emmanuel	€ 5.000,00

Costruire una scuola, utilizzando l'opera come cantiere di stage per i giovani che hanno l'istruzione (o magari solo l'età) per imparare un mestiere. Pochi insegnanti per dirigere il cantiere e molti allievi ad imparare il mestiere di muratore.

Il progetto, la cui durata prevista è di un anno, si è suddiviso in tre fasi: A) Formazione dei giovani al mestiere di muratore; B) Realizzazione dell'edificio scolastico durante periodo di stage dei corsisti; C) Rendicontazione del progetto.

Il progetto presenta garanzie di sostenibilità nel tempo. Infatti, al termine dei lavori di costruzione, la scuola verrà presa in carico dallo Stato, che si farà garante del suo mantenimento, sia in termini retributivi del personale assegnato che per la spesa necessaria al suo mantenimento ed all'acquisto delle attrezzature utili alle attività educative e formative.

I bambini saranno i primi beneficiari del progetto: saranno circa 700 dai 6 ai 15 anni. Coloro che potranno usufruire dei servizi offerti dalla nuova scuola provengono da un raggio di 4/5 km rispetto al sito del progetto, rispettivamente dai paesi di Mahonda, Ruyivyi, Gasasa, Munagano, Kavumu e Rugari, tutti villaggi sparsi su un territorio collinare privo di vie di collegamento e di mezzi di trasporto (le distanze vengono coperte a piedi).

La scuola favorirà l'accesso all'istruzione primaria in via preferenziale alle bambine: ogni nuova classe dovrà essere composta per almeno il 70% da bambine.

Questa scelta nasce dalla considerazione che la donna in Burundi ricopre un ruolo importante nell'economia della famiglia e della comunità, ma troppo spesso è ignorata all'interno delle istituzioni, sia locali che statali.

Garantire alle donne un'istruzione è la via per riconoscere loro la dignità di persona.

N° prog.	Paese	Località	Progetto	Referente	Importo
00009/2014	Camerun	Quartiere Città Verde Yaoundé	Completamento dei lavori di ristrut-turazione e Riorganizzazione del Centro Sanitario della Pace nella Città Verde a Yaoundè–Cameroun	Padre Armando Coletto (di Fagagna)	€ 7.000,00

Il progetto si è proposto di completare i lavori di miglioramento delle attrezzature logistiche del Centro, già iniziati nel 2010.

Questi i lavori riguardavano:

- Muratura: pavimentazione del cortile posteriore e rifacimento di quello anteriore; costruzione di un inceneritore;
- Falegnameria: tettoia della toilette esterna, completamento di un capannone.
- Carpenteria metallica: rifinitura delle porte e delle finestre dei vari box e porte della toilette esterna.
- Elettricità: installazione di un generatore di corrente.

- Idraulica: installazione di una cisterna di acqua, di acqua nella toilette esterna e di un contatore di acqua all'interno del centro

N° prog.	Paese	Località	Progetto	Referente	Importo
00005/ 2015	Eritrea	Tokondà e Abo	Sicurezza Alimentare a Tokondà e Abo	Stefano Morocutti (Milano)	€ 5.000,00

Le suore Figlie di Sant'Anna hanno inteso continuare, anche nell'anno 2015, la lotta contro la malnutrizione che colpisce i bambini nella zona da loro seguita, attraverso un programma di controlli e di alimentazione integrata. Nel 2015 i bambini da tenere sotto controllo nei due villaggi sono in totale 428. (308 ad Abo e 120 a Tokondà). I sintomi della malnutrizione sono: gonfiore alle mani e ai piedi o a tutto il corpo, dovuto alla deficienza di proteine, e magrezza scheletrica dovuta alla deficienza alimentare generale. I bambini che soffrono di malnutrizione severa e hanno difficoltà a mangiare normalmente vengono ricoverati e alimentati attraverso un sondino naso-gastrico; il loro peso è controllato una volta alla settimana. Lo scopo del programma è di riportare i bambini al recupero del peso in un periodo di tempo di nove mesi. L'obiettivo è di passare da un indice di malnutrizione a un livello che, per esperienza, mette al riparo da possibili ricadute.

N° prog.	Paese	Località	Progetto	Referente	Importo
008/11	Etiopia	Emdibir	Avvio di una scuola professionale e formazione dei formatori	Abba Teshome Fikre, direttore del EmCS	€ 8.183,78

Il progetto ha preso l'avvio nel 2011 con l'intento di rafforzare la formazione degli insegnanti e l'organizzazione della scuola.
È stato portato avanti grazie al sostegno della Regione FVG e della raccolta fondi di Missiòn Onlus.
In questi quattro anni si sono fatti molti passi avanti anche se molto deve essere ancora fatto. Attualmente sono ben quattro i corsi avviati: Edilizia, Carpenteria metallica, Sartoria ed Informatica.
A fine 2015 sono stati avviti anche dei corsi informali in Agricoltura coinvolgendo le donne dei villaggi vicini alla scuola.

Ad Agosto 2015 è iniziato un nuovo progetto triennale con il finanziamento della Regione FVG per rafforzare in le attività avviate.

N° prog.	Paese	Località	Progetto	Referente	Importo
00002/2014	Etiopia	Emdibir	Una scuola per lo sviluppo - progetto AVS Etiopia	Padre Aby Abraham direttore TVET College Emdibir	€ 9.666,63

Questo è un progetto educativo svolto in collaborazione con la Caritas diocesana e la Caritas Italiana. È un progetto di Anno di Volontariato Sociale (AVS) che ha dato l'opportunità a due giovani di svolgere un anno di volontariato ad Emdibir svolgendo delle attività nell'ambito dei progetti già portati avanti da Missiòn Onlus.
In particolare le due ragazze selezionate, Monica Abriola e Fabia Goruppi sono state coinvolte nelle seguenti attività:

- Assistere il direttore del St. Anthony's Catholic Technical College e mantenere i contatti con i partner in Italia.
- Coadiuvare la gestione dei numerosi sostegni a distanza della diocesi agevolando i rapporti con gli offerenti in Italia
- Aiutare nella gestione della guest house che vede l'arrivo di molti volontari italiani durante tutto l'arco dell'anno con una maggior concentrazione durante il periodo estivo.

Dopo la selezione e la successiva formazione le ragazze sono partite nel mese di Aprile 2014 e sono rientrate rispettivamente, Fabia a febbraio 2015 (completando gli ultimi tre mesi di servizio presso la nostra sede ad Udine) e Monica a maggio 2015.

N° prog.	Paese	Località	Progetto	Referente	Quote inviate
00007/14	Etiopia	Emdibir	Rafforzamento delle comunicazioni, della logistica e del coordinamento della diocesi di Emdibir.	Abba Teshome Fikre – Direttore EmCS	€ 2.768,00

Il Progetto nasce per rispondere a un'esigenza di funzionalità tecnico – operativa di tutte le strutture della Diocesi di Emdibir. Da una verifica da noi effettuata sul Territorio all'inizio del 2014 è emerso che il complesso delle strutture sanitarie e scolastiche della Diocesi (7 cliniche, 2 ospedali, 47 scuole) è fortemente a rischio sotto il profilo del deperimento strutturale per mancanza quasi totale di manutenzione. Sono molti gli edifici che abbisognano di manutenzione ordinaria e straordinaria. Alcuni Servizi rischiano l'interruzione per scarsa agibilità dei locali. La situazione attuale in ordine alla mancata manutenzione è preoccupante, ma rischia di diventare ingestibile se non affrontata presto ed in modo adeguato. Pochi sono i fondi disponibili per gli stabili sanitari ed ancor più limitati quelli per l'ambito scolastico. Non esiste del personale specializzato per assolvere anche ai più banali interventi di manutenzione. A questo si aggiunga una grande difficoltà di comunicazione tra "strutture" decentrate e sede della Diocesi, ma anche tra la Diocesi e le Associazioni Occidentali (soprattutto italiane) che hanno finanziato e finanziano le varie opere. Anche la gestione dei medicinali nelle varie cliniche soffre di problemi legati alla frammentazione degli acquisti ed agli alti costi che questa comporta. Da qui il nostro Progetto che prevede la creazione di un magazzino centrale sito presso il compound della Diocesi ad Emdibir, magazzino funzionale per tutto ciò che concerne i materiali per la manutenzione delle varie strutture, ma anche per quanto riguarda l'acquisto e distribuzione programmata dei vari farmaci necessari alle cliniche della Diocesi, con conseguente risparmio economico per queste ultime e, prima ancora, con la certezza della disponibilità immediata dei prodotti "salva vita". Il Progetto prevede inoltre un Responsabile coordinatore tecnico e una serie di suoi collaboratori manutentori. C'è poi un potenziamento dei sistemi di comunicazione, compreso un migliore flusso di informazioni tra "servizi" e "eparchia" e tra "eparchia" e "Finanziatori".
Il progetto in loco è gestito da Luigi Facchin, un volontario di Vicenza permanentemente presente ad Emdibir che coordina e gestisce le attività del Centro Servizi.
La cifra spesa nel 2015 è servita prevalentemente all'acquisto di attrezzature.
Il Progetto ha la durata triennale ed è finanziato per la maggior parte da fondi della CEI e cofinanziato da Missiòn onlus ed altre sei Associazioni Italiane.

N° prog.	Paese	Località	Progetto	Referente	Importo
00013/ 2015	Etiopia e CdA	Emdibir Daloa	Miglioramento contesto socio economico Emdibir (Etiopia) e Daloa (CdA) - Regione FVG	Abba Teshome Fikre – direttore EmCS e Abba Aby Abraham direttore TVET	€ 30.550,00

Questo progetto triennale, finanziato dalla regione FVG, prosegue ed espande le attività iniziate con il progetto 008/2011. È svolto in parternariato con il CeVI che ha attività di formazione analoghe alle nostre in Costa d'Avorio, per cui circa un terzo del progetto è realizzato in quel paese.

Obiettivo generale del progetto è quello di contribuire a garantire l'inserimento professionale delle donne e dei giovani delle fasce sociali più vulnerabili etiopi ed ivoriane. (cfr. Obiettivi di Sviluppo del Millennio 1.B e 3.). nello specifico il progetto intende:

1) Accrescere le competenze professionali delle donne e dei giovani di Emdibir (Etiopia) e Daloa (CdA).
2) Sostenere l'avvio di attività generatrici di reddito per le fasce più vulnerabili della popolazione.
3) Attivare meccanismi specifici volti all'inserimento professionale dei giovani e delle donne

Le Principali attività previste ad Emdibir nel triennio sono:

- Assunzione e formazione di un contabile
- Frequenza ai corsi annuali di aggiornamento e perfezionamento
- Raccolta e predisposizione del materiale didattico integrativo

- Corsi di formazione in informatica, edilizia e metal workshop
- Realizzazione annuale di un breve corso di avviamento al lavoro.
- Attivazione di contatti e relazioni con le aziende per svolgere tirocini
- Avviamento Piccole Attività Generatrici di Reddito (AGR)
- Avviamento di 3 microimprese giovanili
- Costituzione e funzionamento di un comitato scolastico di supporto alla gestione del TVET
- Realizzazione di 2 visite di una delegazione dalla Costa d'Avorio per lo scambio di buone prassi

N° prog.	Paese	Località	Progetto	Referente	Importo
00014/ 2015	Etiopia	Emdibir	Formazione per lo sviluppo - progetto AVS Etiopia 2015/2016	Abba Teshome Fikre – direttore EmCS e Abba Aby Abraham direttore TVET	€ 4.590,41

Questo progetto è il prosieguo del precedente AVS sopra descritto (02/2014). Per il secondo anno consecutivo altre ragazze sono partite per svolgere un anno di volontariato in Etiopia. Dato l'evolversi delle attività e dei progetti ad Emdibir anche gli obiettivi del AVS sono cambiati in quanto una volontaria proseguirà l'affiancamento al direttore della scuola (Giuliana Tavoschi) mentre l'altra volontaria accompagnerà l'avvio di corsi informali in agricoltura lavorando con le donne dei villaggi vicini alla scuola professionale (Noemi Iaffaldano).

Come accennato, le volontarie si stanno impegnando in 2 principali ambiti:

- Assistere il direttore del St. Anthony's Catholic Technical College nelle sue ordinarie attività di gestione della scuola e del progetto educativo e nel mantenere i contatti con i partner in Italia.
- Contribuire al rafforzamento della sostenibilità finanziaria del College e al suo ruolo propulsore nell'economia comunitaria dell'area circostante attraverso l'avvio di un apposito intervento in ambito rurale e in via di finalizzazione.

Il progetto dunque resta incentrato sulla scuola e sull'avvio dell'intervento in ambito rurale e le azioni dovranno essere sempre riferite a queste priorità.

Giuliana e Noemi sono partite a dicembre 2015 e quindi rientreranno a dicembre 2016.

b. America Latina

N° prog.	Paese	Località	Progetto	Referente	Importo
00011/2015	Brasile	Quixadà (Stato del Cearà)	Acquisto attrezzature cucina ospedale Materno Infantile "Jesus Maria Jose"	Suor Ernestina Puntel	€ 5.000,00

La Società Quixadense di Protezione e Assistenza alla Maternità e all'Infanzia fu fondata nel 1971 da Mons. Luis Braga Rocha. Negli anni '90 il vescovo don Adelio Tomasin chiamò in missione le Sorelle della Misericordia di Verona, con esperienza in lavori ospedalieri e nel 1996 l'istituzione venne riconosciuta come Ospedale Amico dell'Infanzia. La successiva istituzione dell'Università contribuì all'accrescimento dell'ospedale medesimo, che

tuttora funziona come base per gli stage degli alunni della facoltà di medicina. Nel luglio del 2010 l'Ospedale ha ricevuto il premio di Qualità Panamericano 2010. Trattandosi di un ospedale filantropico della Chiesa, la sua missione è quella di essere un punto di riferimento a livello nazionale nell'area ostetrica e pediatrica con preferenza ai più bisognosi e di fornire agli utenti servizi rapidi ed efficaci.

Purtroppo, non essendo Ospedale governativo non ha molti aiuti dallo Stato anzi è penalizzato dal fisco statale. Al momento dispone di 81 posti letto, vi sono impegnati 28 medici , 14 infermieri e 226 addetti ai servizi.
L'obiettivo del presente progetto è di adeguare il Settore di Nutrizione e di Dietetica dell'ospedale alle nuove norme stabilite dalla Vigilanza Sanitaria Brasiliana, attraverso l'acquisizione di nuove attrezzature essendo le attuali obsolete e non adeguate alla fornitura del servizio di refezione e alla qualità dell'alimentazione.
Necessita acquistare un frigorifero verticale e uno orizzontale, una tavola inox, un lavamano in acciaio, un carrello porta vivande, un armadio orizzontale, un forno industriale a quattro fuochi, un carrello termico, e quant'altro possa rendere più funzionale e adeguato alla vigente normativa il servizio di confezione dei pasti e della loro fornitura.

N° prog.	Paese	Località	Progetto	Referente	Importo
00006/2015	Brasile	Feira de Santana (Bahia)	Formazione umana, etica e professionale di donne svantaggiate per favorirne l'inserimento lavorativo	Suor Cecilia Tavano	€ 5.000,00

Si vuole favorire l'emancipazione delle donne della comunità locale, fornendo loro una formazione umana, etica e professionale affinché conseguano una piena autonomia economica e, acquisendo autostima, contribuiscano alla evoluzione sociale della comunità medesima.

Azioni
Il progetto intende realizzare due corsi della durata di sei mesi con cadenza di due pomeriggi a settimana, dando più spazio all'attività culinaria, perché necessita di tirocinio. Attraverso questi corsi le donne avranno la possibilità di trovare lavoro in città come domestiche, nella ristorazione o nelle sartorie.
Sono previste visite e stage formativi complementari.
Gli insegnanti impiegati saranno i seguenti:

- Per l'autostima una psicologa,
- Per l'igiene personale e ambientale personale medico o paramedico.
- Per la salute e la nutrizione un medico ed un nutrizionista.
- Per l'educazione alle buone maniere un educatore.
- Per l'abbigliamento una sarta professionale.
- Per l'arte culinaria un cuoco/a coadiuvato da persone volontarie.

Alle partecipanti verrà rilasciato alla fine del corso un attestato di frequenza che ne favorisca l'inserimento lavorativo.

La comunità locale mette a disposizione la struttura: salone comunitario, alcune salette, una cucina attrezzata con luce e gas.

N° prog.	Paese	Località	Progetto	Referente	Importo
00008/2014	Uruguay	Montevideo	Riparazione ed impermeabilizzazione delle terrazze nella scuola del Collegio di N. S. Dell'Orto	Suor Maria Gonzaga Bruna Tushar	€ 7.000,00

La Congregazione delle Figlie di Maria Santissima dell'Orto, cui appartiene suor Gonzaga Tushar, opera da oltre 150 anni in Uruguay. Il nucleo iniziale di otto Suore vi si recò, chiamato dall'allora Presidente della Repubblica, in un momento delicato di guerra civile, per portare la propria assistenza ai tanti italiani, francesi e spagnoli malati ricoverati in Ospedale. Da allora la Congregazione si occupa anche di istruzione.

Il Collegio e Liceo Nostra Signora dell'Orto di Montevideo, la cui costruzione risale al 1864, è tuttora adibito a scuola materna, elementare e superiore. Dal 2004 ospita anche l'Università.

È necessaria la realizzazione urgente di opere di riparazione, di impermeabilizzazione e di sostituzione delle coperture leggere, esistenti da oltre 100 anni e molto danneggiate,che portano notevole umidità specialmente all'ultimo piano dell'edificio. I lavori inizieranno dalle terrazze più deteriorate, togliendo la impermeabilizzazione esistente, verificando le superfici di base e sistemando una nuova membrana di asfalto con finiture di alluminio. Prima di applicare la membrana dovranno anche essere riparati i parapetti, eliminando muschi e piante e riparando le fessure.

c. Asia

N° prog.	Paese	Località	Progetto	Referente	Importo
00010/2015	Cina	Shanghai	Aiuto al movimento dei focolarini per formazione giovani e famiglie in Cina	Dennis Mestroni	€ 3.000,00

Da molti anni Il Movimento dei Focolarini sta portando avanti un fruttuoso lavoro di evangelizzazione in Cina, con discrezione vista la situazione attuale relativa alla Chiesa Cattolica e alla religione in generale. Prioritariamente vengono seguiti gruppi di giovani cristiani nel loro cammino di fede per prepararli ad essere portatori del Vangelo in una società che sta diventando sempre più consumista, dove proprio i giovani si trovano a dover affrontare molte sfide, specie nel campo morale.

Tre sono gli obiettivi specifici del progetto:

A) Formazione di sacerdoti, seminaristi e religiosi nella spiritualità dell'unità per rafforzare loro lo spirito di comunione e di unità secondo la Lettera di Benedetto XVI alla Chiesa in Cina nel 2007. Ciò verrà fatto attraverso visite delle provincie di Zhejiang e Hunan , forniture di materiale di formazione spirituale e oggetti sacri, e aiuti economici ai medesimi per la loro partecipazione ad attività di formazione spirituale a Hong Kong o Macau (spese di viaggio, alloggio).

B) Formazione per i giovani attraverso l'organizzazione di incontri in varie città: Shanghai, Wenzhou, Longgang, Hanzhou, Nanjin Wuhan. Organizzazione di campi di lavoro per i giovani in zone povere in collaborazione con la Chiesa locale a favore di bambini e adolescenti.

C) Formazione per le famiglie per rafforzare i valori cristiani riguardanti il matrimonio e la vita familiare in vista delle molte sfide che le famiglie cinesi devono affrontare nel loro contesto sociale.

N° prog.	Paese	Località	Progetto	Referente	Importo
00012/2015	India	**Villaggio di Zotovi**	Costruzione Chiesa a Zotovi - docesi di Kohima	**Rev.Fr. Thomas P.J.**	€ 10.000,00

Il progetto prevede la costruzione di una Chiesa per la comunità di Zotovi, divenuta cristiana all'inizio del ventesimo secolo sotto l'influenza della chiesa battista americana. Gradualmente, con l'arrivo dei missionari della Santa Croce negli anni settanta, alcuni si sono interessati alla fede cattolica e hanno optato per il Cattolicesimo. Una scuola elementare è stata aperta nel 2000. La comunità cattolica si è formata nel 2002, quando un piccolo gruppo di famiglie è stato battezzato. Attualmente la comunità cattolica conta 223 membri appartenenti a 45 famiglie, su una popolazione totale di 500 anime. La cappella esistente consiste in una struttura semi-permanente costruita all'inizio dell'evangelizzazione della zona. Ora la comunità cattolica desidera costruire un chiesa permanente e ha già acquistato un terreno. Disporre di una chiesa parrocchiale ha una grande importanza come simbolo fisico della presenza della Fede e del Cristianesimo nonché come punto di raccolta della comunità per crescere
in spirito e forza morale.
L'elevato costo della costruzione è dovuto al terreno molto montagnoso, alle strade tortuose e tenute malamente, alle avverse condizioni climatiche e alla indisponibilità di materiali sul posto. Tutto il materiale deve infatti essere acquistato a Dimanpur, che dista da Zotovi solo 36 km. , ma le condizioni della strada, specie se piove, sono molto difficili.

N° prog.	Paese	Località	Progetto	Referente	Importo
00009/2015	Indonesia	**Villaggio di Pachem**	Riparazione ed ampliamento della casa della fraternità	**Padre Rodolfo Ciroi**	€ 5.000,00

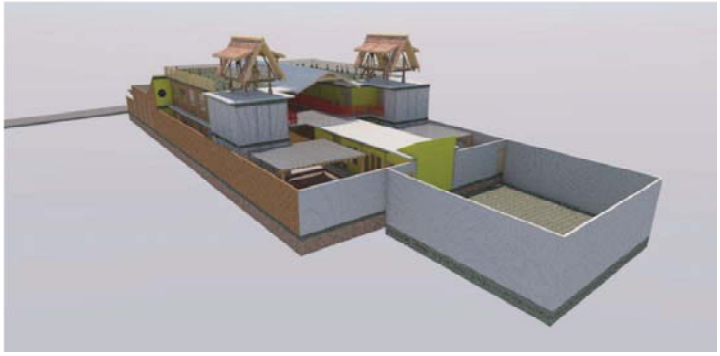

PACHEM è un villaggio situato ai piedi del vulcano Merapi nella parte centrale di Giava nella provincia di Yogyakarta. Il vulcano, alto 2968 m., è il più attivo dell'Indonesia ed è situato in una delle zone più popolate del mondo. L'eruzione dell'ottobre-novembre 2010 ha causato 353 morti. L'ultima eruzione risale al 26 settembre 2012.
La Congregazione delle suore locali PPYK (Figlie di Gesù) ha costruito il suo primo convento nel villaggio di Pachem: La loro spiritualità è prettamente carmelitana e vivono dando una testimonianza veramente evangelica di povertà e vicinanza alla gente. In zona hanno aperto una casa per bambini abbandonati di tutte le età, da neonati fino a adolescenti. Il clima educativo è familiare dove il più grande si interessa del più piccolo. I ragazzi e le suore coltivano verdure (la terra vulcanica del Merapi è molto fertile) e le vendono. Attualmente sono ospitati una quarantina tra maschi e femmine. Purtroppo la casa, che le suore hanno chiamato della fraternità in quanto non vogliono usare il termine orfanotrofio perché contrario allo spirito di vita che vogliono inculcare, è inadeguata e necessita di ampliamento e riparazioni.
Padre Ciroi, che già tanto ha fatto per la sua amata Indonesia attraverso vari progetti taluni già finanziati da questa Onlus, ha preso a cuore la cosa e si sta attivando per portare a termine il progetto di ristrutturazione.

Il progetto intende aiutare la Congregazione delle suore locali a ristrutturare ed ampliare il complesso già esistente per poter accogliere più bambini/e abbandonati o rimasti orfani a causa del terremoto. La posa della prima pietra è avvenuta il 30 giugno e si prevede di portare a termine i lavori in circa sei mesi.

d. Europa

N° prog.	Paese	Località	Progetto	Referente	Importo
00004/2015	Albania	Elbasan	Aprire una porta alla cultura per i ragazzi ROM	Sr. Maria Grazia Andretto	€ 5.325,00

Il progetto si pone due obiettivi:

- Recupero dei ragazzi analfabeti, poveri e iniziati alla devianza dai 7 ai 16 anni di etnia Rom, Jevgi, bianchi, il cui attuale modo di vivere non sopporta l'inserimento forzato nella scuola,
- Aiuto alle ragazze/i vittime di violenze e maltrattamenti in famiglia e nella società.

Attraverso l'intensificazione di attività ben mirate al loro inserimento nella vita scolastica e sociale viene organizzato un dopo scuola con oratorio dove vengono usati materiali e metodi che rendano attivi i giovani. Vengono alternati giochi organizzati, visione di film, corsi di lingua straniera (italiano perché molto richiesto), costruzione di oggetti con diversi materiali, teatro, sport,corali e preparazione di feste dove si alternano balli, canti e drammatizzazione; inoltre visite guidate nei luoghi di interesse culturale della città. Durante la frequenza dell'oratorio i ragazzi possono consumare una merenda semplice che non potrebbero permettersi a casa.
Per poter attuare il tutto vengono impegnati tre insegnanti elementari, una insegnante di lingua italiana, uno per il teatro, due per lo sport e due animatori per i giochi. Inoltre servono libri, quaderni, penne, matite e ogni altro materiale per allestire l'ambiente nei vari momenti di vita.

N° prog.	Paese	Località	Progetto	Referente	Importo
00007/2015	Albania	Juban	Gestione e mantenimento scuola Materna "Frano Illia"	Sr. Ana Marku	€ 7.000,00

IL progetto intende contribuire al mantenimento della scuola materna Mons. Frano Illia nata a Jubani alla fine degli anni '90 e tuttora l'unica scuola materna nel raggio di molti km. La sua finalità è quella di educare i bambini fin dai primi anni di vita, per recuperarli dalla strada formarli ai valori cristiani e di cittadini responsabili ed attivi.
Le finalità specifiche dell'attività svolta sono:

- educare i bambini in età pre-scolare –in un contesto ad alto rischio– gettando le fondamenta per il loro ingresso nel processo scolare successivo;
- aiutare le famiglie a prendersi cura dei propri bambini;
- favorire la socializzazione in un contesto di alto isolamento e ignoranza culturale e familiare:
- garantire ai bambini una sufficiente alimentazione giornaliera;
- formare e impiegare educatrici del posto;
- evitare l'espatrio di molte famiglie giovani per mancanza di strutture sociali locali.

N° prog.	Paese	Località	Progetto	Referente	Importo
00001/ 2014	Grecia	Atene e Syros	Un Pane 2014 - Sostegno dei progetti di Caritas Grecia per la popolazione impoverita	Danilo Feliciangeli per C.I. Antonio Voutsinos direttore Caritas Hellas	€ 14.970,07

È proseguita anche quest'anno l'attività di collaborazione con Caritas Hellas, Caritas Atene e Caritas Syros. Il progetto è stato avviato nel 2014 con la Campagna Quaresimale che il Centro Missionario Diocesano ha dedicato alla solidarietà con la Grecia.
I fondi sono stati spesi per i seguenti progetti:

Progetto Volontariato all'estero per una consapevolezza nuova

Tre ragazze del liceo Scientifico G. Marinelli, accompagnate dalla prof.ssa Sabrina Candussio, hanno svolto due settimane di volontariato fra Neos Kosmos e Syros. Hanno prestato servizio presso diversi servizi, come la mensa, il centro di ascolto e di distribuzione della Caritas e una casa di riposo. L'esperienza è stata condivisa con un gruppo di ragazzi di Caritas Gorizia.

Progetto Neos Kosmos

Neos Kosmos è un quartiere di Atene dove la nunziatura apostolica possiede una struttura che fino a giugno 2014 è stata gestita dalle suore Pammakaristos come studentato per ragazze che facevano l'università ad Atene. Con l'uscita delle suore la nunziatura ha deciso di affidare la gestione della struttura alla diocesi.
Dopo alcune riflessioni l'attuale utilizzo della struttura è il seguente:

- Ospitalità per giovani volontari greci o stranieri
- Ospitalità per una famiglia della associazione Papa Giovanni XIII
- Creazione di un consultorio famigliare
- Utilizzo degli spazi comuni per attività pastorali

Progetto Turismo solidale

È stata prodotta una guida per promuovere il turismo solidale Grecia in modo che le persone ospitate presso strutture ecclesiali in varie parti della Grecia potessero contribuire a sostenere i progetti sociali che la Caritas sta portando avanti. la guida è stata distribuita in tutta Italia alle Caritas diocesane interessate. Anche la vendita delle guide servirà a sostenere i vari progetti sociali in atto

N° prog.	Paese	Località	Progetto	Referente	Importo
00003/2015	Grecia	Messonghi, Corfù	Music improves the world	Michele Brusini	€ 32.575,63

Il progetto, si prefiggeva i seguenti obiettivi:

- Realizzare percorsi di riflessione sul tema del conflitto, della promozione della pace e della civile convivenza, del rapporto tra arte, musica e pace che si realizzano nel contesto di attività musicali
- Coinvolgere in attività di costruzione del dialogo anche giovani che nei loro Paesi di origine vivono in contesti di guerra
- Proporre la convivenza comunitaria e la musica come strumenti pratici di dialogo e condivisione in contrapposizione con gli scenari abituali di conflitto

Finalizzato alla costituzione di un gruppo orchestrale plurinazionale, il progetto prevedeva che, sotto la guida di maestri concertatori, in Italia ed in Israele, gli studenti coinvolti si preparassero, condividendo un repertorio, ad

un incontro finale. Nel corso di dieci giornate di prove e scambio di conoscenze musicali hanno concretizzato il risultato di un processo di educazione della durata di un anno scolastico. L'aspetto musicale è stato affiancato da un percorso di riflessione a tappe, sui temi del dialogo e della gestione del conflitto. Il percorso si è realizzato in un contesto che, di fatto, ha dato l'opportunità di sperimentare direttamente i temi trattati: la convivenza, con regole comunitarie, nella stessa struttura di ragazzi italiani, greci, israeliani e palestinesi, che per la prima volta si sono messi in gioco in un contesto che non li contrapponesse, ma li invitasse alla condivisione.

Bilancio esercizio 2015

comparato con esercizio anno precedente

Relazione dei revisori dei conti

Il giorno 15 aprile 2016 si è riunito il collegio sindacale per svolgere il controllo contabile del bilancio dell'esercizio chiuso al 31 dicembre 2015 dell'associazione "Missiòn Onlus" di Udine.

Il Collegio dei Revisori dei Conti attesta che nel corso dell'esercizio sono state eseguite le verifiche da cui si è potuto constatare la regolare tenuta della contabilità e dei libri sociali, nonché l'osservanza delle disposizioni e degli adempimenti prescritti.

In ordine al bilancio, il collegio dei Revisori, effettuati tutti gli specifici controlli di sua competenza, osserva:

- il bilancio si compone dello Stato Patrimoniale, del Rendiconto Gestionale e della Nota Integrativa,
- lo Stato Patrimoniale esprime la complessiva situazione patrimoniale e finanziaria dell'Ente alla data di chiusura dell'esercizio ed espone in termini comparativi i valori riferibili all'esercizio precedente,
- il documento di Rendiconto Gestionale evidenzia le componenti economiche positive e negative che competono all'esercizio e sintetizza il risultato di gestione conseguito. I ricavi ed i proventi sono stati classificati in funzione della loro origine mentre i costi e gli oneri sulla base della loro natura.

Il bilancio è stato redatto con l'osservanza delle norme di legge, i dati che compaiono nel bilancio sono rispondenti ai risultati delle scritture contabili dell'Associazione. Il Collegio dei Revisori dei Conti può pertanto confermare che dalla contabilità regolarmente tenuta e dalla documentazione visionata, emergono le risultanze utilizzate dal Consiglio Direttivo per la redazione del bilancio secondo gli schemi previsti. Le valutazioni sono state effettuate secondo i principi di prudenza e di continuazione dell'attività.

Nell'ambito dell'attività di controllo abbiamo vigilato anche sull'osservanza della legge e dell'atto costitutivo e sul rispetto dei principi di corretta amministrazione. L'assemblea dei soci e le adunanze del Consiglio si sono svolte nel rispetto delle norme statutarie, legislative e regolamentari che ne disciplinano il funzionamento e quindi possiamo ragionevolmente assicurare che le azioni deliberate sono conformi alla legge ed allo statuto sociale e non sono manifestamente imprudenti, in potenziale conflitto di interessi o tali da compromettere l'integrità del patrimonio dell'associazione.

In conclusione, a nostro giudizio, il sopramenzionato bilancio, corredato della Relazione del Consiglio di Amministrazione, rappresenta correttamente ed in modo adeguato la situazione patrimoniale e finanziaria ed il risultato economico dell'Associazione, nel rispetto dei corretti principi contabili applicabili alle associazioni non lucrative di utilità sociale ed in conformità alle norme che disciplinano il bilancio d'esercizio.

Gr.	Conto	Sottoconto	2015			2014		
10	**LIQUIDITA'**				**302.050,95**			**267.794,54**
	1	CASSA		94,55			976,72	
		1 CASSA	94,55			976,72		
	2	BANCHE		222.929,63			230.666,80	
		1 BANCA ETICA	46.989,96			11.760,11		
		2 BANCA DI UDINE	175.594,66			62.356,80		
		8 CARTA PREPAG. BCC 5342230501049026	0,00			287,39		
		10 BANCA UD C/ DEP. 718538	0,00			156.072,99		
		11 PARTITE VIAGGIANTI	-168,45			189,51		
		12 CARTA PREPAG. BCC 5342230251617535	315,64			0,00		
		13 CARTA PREPAG. BCC 5342230254838310	197,82			0,00		
	3	CONTI CORRENTI POSTALI		79.026,77			36.151,02	
		1 BANCO POSTA c/ 65921272	79.026,77			36.151,02		
20	**TITOLI**				**525,00**			**525,00**
	2	TITOLI AZIONARI		525,00			525,00	
		1 BANCA ETICA	525,00			525,00		
36	**CREDITI A BREVE**				**87.877,39**			**24.147,79**
	5	VERSO ALTRI		87.737,30			23.586,16	
		2 BAJRAKTARI SELATIN	12.730,14			6.450,58		
		3 C.M.D.	56.464,26			1.071,54		
		5 ANTICIPI A VOLONTARI	422,90			865,58		
		11 CENTRO CARITAS	4.000,00			198,46		
		16 ANTICIPI VERSO TERZI	1.520,00			15.000,00		
		17 ARCIDIOCESI UDINE	12.600,00			0,00		
	6	VERSO ERARIO		140,09			561,63	
		2 CREDITO BONUS RENZI	140,09			561,63		
50	**IMMOBILIZZAZIONI**				**122.909,83**			**122.909,83**
	1	IMMOBILIZZAZIONI TECNICHE		122.909,83			122.909,83	
		1 TERRENI	32.777,27			32.777,27		
		2 FABBRICATI	90.132,56			90.132,56		
60	**ALTRE COMPONENTI ATTIVE**				**357,45**			**279,34**
	2	RISCONTI ATTIVI		357,45			279,34	
		1 RISCONTI ATTIVI	357,45			279,34		
			Attività		**513.720,62**	**Attività**		**415.656,50**
			PERDITA		**7.337,16**			

Gr.	Conto	Sottoconto	2015			2014		
100	**DEBITI A BREVE**				**241.712,22**			**136.310,94**
	1	CONTRIBUTI DA INVIARE		223.635,25			121.564,46	
		4 SaD in essere	49.280,02			32.290,53		
		12 PROGETTI in essere	138.515,07			30.418,45		
		13 Progetti 2012	0,00			200,00		
		22 ASIA	23.662,66			41.162,66		
		23 Asia/Oceania	0,00			200,00		
		32 AFRICA	0,00			8.325,32		
		42 AMERICA LATINA	12.177,50			8.967,50		
	3	DEBITI VERSO ALTRI ENTI		44,00			62,00	
		1 ASSOCIAZIONE DI CATEGORIA	44,00			62,00		
	4	DEBITI VERSO PERSONE		12.015,02			9.901,90	
		1 DEBITI V/ PERSONALE DIP.	2.413,00			2.177,00		
		4 FONDO T.F.R.	3.738,44			2.389,01		
		5 DEBITI V/ COCOCO	0,00			650,00		
		10 CAUZIONI PASSIVE (Selatin)	1.650,00			1.650,00		
		51 RATEO Ferie/Perm/XIV	3.256,18			2.346,42		
		52 RATEO INPS/INAIL su Ferie/Perm/XIV	957,40			689,47		
	6	DEBITI VERSO FORNITORI		3.996,99			2.590,99	
		99 FATTURE DA RICEVERE	651,27			951,35		
		100 FORNITORI U.E.	3.345,72			1.639,64		
	7	DEBITI PER PARTITE DI GIRO		100,00			406,26	
		2 C.M.D. Centro Missionario Diocesano	0,00			406,26		
		8 CENTRO CARITAS	100,00			0,00		
	8	DEBITI VERSO ERARIO		2,37			0,78	
		7 IRPEF DIP. 11% RIV. TFR	2,37			0,78		
	9	DEBITI V/ ISTITUTI PREVIDENZ.		1.346,19			1.538,30	
		1 INPS UD	1.286,00			1.517,80		
		5 INAIL UD	60,19			20,50		
	10	DEBITI PER IRPEF		572,40			246,25	
		1 IRPEF DIPENDENTI	468,75			246,25		
		2 IRPEF COCOCO	103,65			0,00		
130	**CAPITALE PROPRIO**				**279.345,56**			**273.624,29**
	1	CAPITALE PROPRIO		8.796,27			3.075,00	
		1 ADERENTI C/ CONTRIBUTI	3.075,00			3.075,00		
		3 UTILE D'ESERCIZIO	5.721,27			0,00		
	7	ALTRE RISERVE		270.549,29			270.549,29	
		1 FONDI PER ATTIVITA' ISTITUZ.	270.549,29			270.549,29		
			Passività		**521.057,78**	**Passività**		**409.935,23**

UTILE	**5.721,27**

Gr.	Conto	Sottoconto	2015			2014		
200	**GESTIONE IMMOBILIARE**				**617,42**			**2.613,20**
	1	SPESE GESTIONE IMMOBILI DEGANO		617,42			2.613,20	
		1 TERRENI	83,38			1.918,06		
		2 FABBRICATO	534,04			695,14		
211	**EDUCAZIONE ALLA MONDIALITA'**				**105,63**			**0,00**
	1	EDUCAZIONE ALLA MONDIALITA'		105,63			0,00	
		2 CENTRO DOC. MONDIALITA'	105,63			0,00		
220	**SPESE ATTIVITA' UFFICI**				**14.277,90**			**8.741,55**
	1	SPESE ATTIVITA' UFFICI		14.277,90			8.741,55	
		1 POSTALI	1.319,89			1.440,10		
		2 TELEFONICHE	600,00			305,25		
		3 CANCELLERIA	636,79			1.057,47		
		4 ASSICURAZIONI	1.197,59			960,00		
		7 INCONTRI/CORSI	28,00			0,00		
		10 PUBBLICAZIONI	690,52			766,16		
		11 COMMISSIONI BANCARIE	866,31			992,81		
		15 MANUTENZIONI	2.683,88			1.040,75		
		17 SOFTWARE	1.062,74			712,54		
		20 CONSULENZA DEL LAVORO	1.201,42			1.410,10		
		31 ATTREZZATURE	3.834,91			56,37		
		32 LEGALI	155,85			0,00		
230	**SPESE DEL PERSONALE**				**4.170,80**			**2.516,99**
	1	PERSONALE CENTRO DOCUMENT.		4.170,80			2.516,99	
		1 STIPENDI	1.471,61			0,00		
		2 CONTRIBUTI I.N.P.S. CoCoCo	361,17			363,47		
		3 CONTRIBUTI INPS Dipend.	447,09			0,00		
		4 CONTRIBUTI I.N.A.I.L. CoCoCo	27,47			8,43		
		5 ACCANTONAMENTO T.F.R.	80,35			0,00		
		8 COMPENSI COLLABORATORI	1.763,11			1.898,39		
		55 CONTRIBUTI ASS. DI CATEG.	20,00			228,00		
		56 SOLIDARIETA' 10% ALTRI ENTI	0,00			18,70		
270	**ALTRE COMPONENTI PASSIVE**				**1.264,28**			**442,21**
	1	ALTRE COMPONENTI PASSIVE		1.264,28			442,21	
		1 SOPRAVVENIENZE PASSIVE	1.256,77			440,24		
		10 ABBUONI PASSIVI	7,51			1,97		
280	**IMPOSTE E TASSE**				**3.445,42**			**3.607,10**
	1	IMPOSTE E TASSE		3.323,86			3.403,41	
		2 IRES ESERCIZIO IN CORSO	1.849,86			1.922,41		
		3 II.DD. DEGANO	137,00			0,00		
		7 I.M.U.	1.337,00			1.481,00		
	2	RITENUTE D'ACCONTO		121,56			203,69	
		1 RIT. ACC. SU INTERESSI BANCARI ATTIVI	121,56			203,69		
			Costi		**23.881,45**	**Costi**		**17.921,05**
						UTILE		**5.721,27**

Gr.	Conto	Sottoconto	2015			2014		
310	**CONTRIBUTI PERCEPITI**				**3.058,01**			**3.362,27**
	1	CONTRIBUTI ORDINARI		2.818,01			3.362,27	
		2 TRATTENUTE SAD Esercizio in corso	2.818,01			3.362,27		
	2	CONTRIBUTI STRAORDINARI		240,00			0,00	
		1 CONTRIBUTI STRAORDINARI	240,00			0,00		
320	**OFFERTE E PROVENTI VARI**				1.894,61			6.518,20
	1	OFFERTE		370,00			4.344,02	
		1 OFFERTE LIBERE	370,00			4.344,02		
	2	RIMBORSO SERVIZI		1.524,61			2.174,18	
		5 CONTRIB. 5x1000	1.524,61			2.174,18		
330	**FITTI ATTIVI CASA DEGANO**				**6.829,56**			**6.816,78**
	1	FITTI ATTIVI		6.829,56			6.816,78	
		1 FITTI ATTIVI	6.829,56			6.816,78		
340	**PROVENTI FINANZIARI**				**467,49**			**3.398,93**
	1	INTERESSI ATTIVI		467,49			3.398,93	
		1 INTERESSI ATTIVI SU C/C BANCARI	467,49			3.398,93		
350	**ALTRE COMPONENTI ATTIVE**				**4.294,62**			**3.546,14**
	1	ALTRE COMPONENTI ATTIVE		4.294,62			3.546,14	
		1 SOPRAVVENIENZE ATTIVE	28,20			3.545,58		
		10 ABBUONI ATTIVI	66,22			0,56		
		11 ALTRI RIMBORSI	4.200,20			0,00		
			Ricavi		**16.544,29**	**Ricavi**		**23.642,32**

PERDITA	**7.337,16**